

# BESØGSSKEMA



Ved besøg i besætningen, bedes skemaet udfyldt med gæstens navn, firma, telefonnr., dato, ankomst tidspunkt, formål med besøget, optageudstyr i form af video, mobil tif., fotoapparater mv. samt seneste dato for kontakt med grise. Ved udfyldelse af nedenstående skema bekræfter jeg samtidig, at jeg ikke har haft symptomer på opkast, diarre, slem forkølelse eller influenza inden for de sidste 24 timer. Kolonnen "Formål med besøget" skal med få ord eksempelvis dyrlæge, smed, elektriker beskrive hvorfor vedkommende skal ind i besætningen. Udfyldte besøgssekemaer skal gemmes min. 1 år.

Navn	Firma	Telefonnr.	Dato	Ankomst tidspunkt	Formål med besøget	Optageudstyr (Video, kamera) Skriv JA / NEJ	Seneste dato for kontakt med grise



**Danish Crown**

### KONTROL AF ALARMANLÆG

Uge	Kontrol af Alarmanlæg ex ventilation, strøm og vand	Signatur
1		
2		
3		
4		
5		
6		
7		
8		
9		
10		
11		
12		
13		
14		
15		
16		
17		
18		
19		
20		
21		
22		
23		
24		
25		
26		
27		
28		
29		
30		
31		
32		
33		
34		
35		
36		
37		
38		
39		
40		
41		
42		
43		
44		
45		
46		
47		
48		
49		
50		
51		
52		

### Staldskitse

For hvert staldafsnit skal laves en skitse med mål og max antal grise pr. sti

Eksisterende (aktuelle) bygningstegninger med mål kan også bruges!

Eksempel:

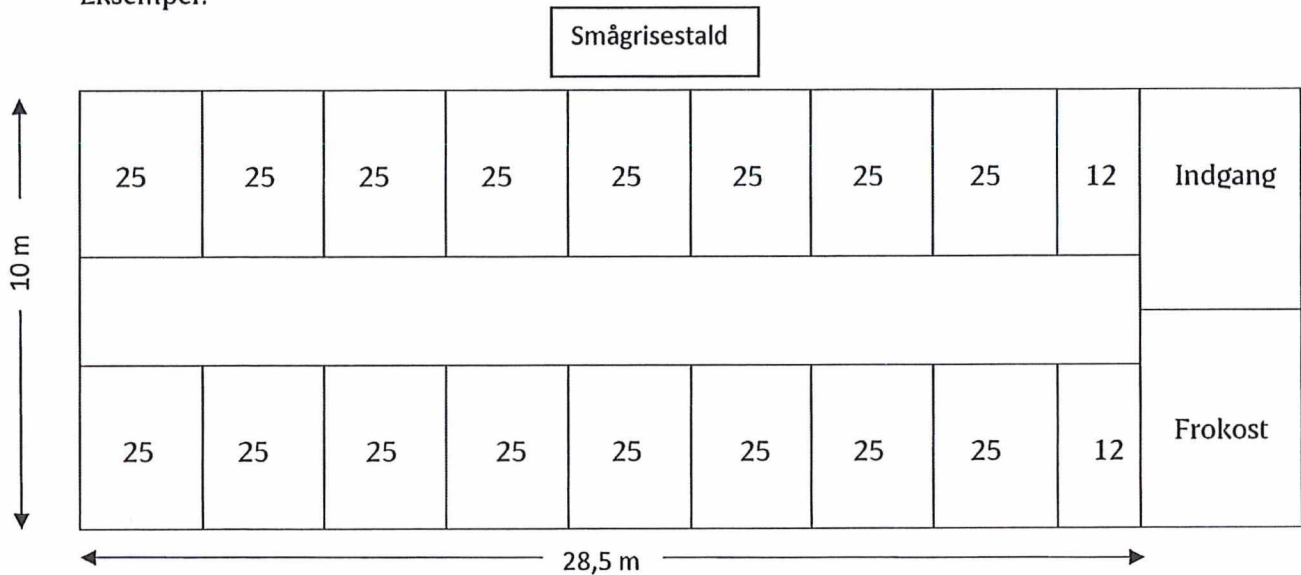

Dimensionerne skal følge denne tabel:

Areal krav i relation til grisenes vægt	
Vægtinterval, kg	Areal krav, m <sup>2</sup>
< 10	0,15
10 - 20	0,20
20 - 30	0,30
30 - 50	0,40
50 - 85	0,55
85 - 110	0,65
> 110	1,00



Registrer senest ved behandlingsens indledning og opbevar samlet, overskueligt og i datorden i mindst 5 år. Optegnelserne skal kunne udleveres til eller forevises for dyrlægen og kontrollen.

Dato: start og slut	Dyr, antal, vægt:		Lægemiddel:	Årsag til behandling	Dosering:	Indgift:	Initialer
	<ul style="list-style-type: none"> <li>Entydig identifikation eller, hvis dette ikke er muligt,</li> <li>Antal, anslået vægt og stinumner eller staldafsnit eller tilsvarende opdeling</li> </ul>	<ul style="list-style-type: none"> <li>antal</li> <li>vægt</li> </ul>					



**EFTERUDDANNELSE/TRÆNING AF MEDARBEJDERE**

Efteruddannelse af medarbejdere skal dokumenteres og fornyes en gang årligt

**NAVN:** \_\_\_\_\_

**UDDANNELSE:** \_\_\_\_\_

	<b>DATO</b>
<input type="checkbox"/> INJEKTIONSTEKNIK	_____
<input type="checkbox"/> RENGØRING OG DESINFEKTION	_____
<input type="checkbox"/> HALEKUPERING	_____
<input type="checkbox"/> KASTRATION	_____
<input type="checkbox"/> DYREVELFÆRD	_____
<input type="checkbox"/> AFLIVNING ved brug af bolt pistol og kniv	_____
<b>ANDET</b>	
<input type="checkbox"/> _____	_____
<input type="checkbox"/> _____	_____

**DATO:** \_\_\_\_\_

**UNDERSKRIFT:** \_\_\_\_\_ **EJER eller DRIFTSLEDER eller BESÆTNINGSDYRLÆGE**



## Rengørings- og desinfektions plan

### Politik:

Rengøring og desinfektion af bedriftens stalde og inventar foretages efter gældende regler og i henhold til gældende lovgivning. Rengøringen og desinfektionen skal sikre en god stald hygiejne samt et lavt smittetryk.

### Praksis:

Der foretages en regelmæssig rengøring efter behov og i staldafsnit hvor der gennemføres alt ind/alt ud drift tilsigtes en komplet rengøring og desinfektion efter hvert hold.

På bedriften anvendes \_\_\_\_\_ til rengøring og følgende godkendte desinfektionsmidler:

A: \_\_\_\_\_

B: \_\_\_\_\_

C: \_\_\_\_\_

D: \_\_\_\_\_

E: \_\_\_\_\_

Evt andre tilføjelser:

---

---

---

---

Underskrift:

-----  
*Ejer/ansvarlig*

## Opstaldning i farestien

Det er kun tilladt, at den enkelte so står i en boks i farestien, de første 35 dage efter faring. Dette gælder også ved ammesøer. Såfremt en so står længere tid i boks i farestien end 35 dage efter faring, er der krav om at besætningsdyrlægen i samarbejde med besætningsejeren laver en skriftlig beskrivelse af hvorfor – men samtidig også skriftligt angiver et absolut max antal dage en so i besætningen står i boks efter faring. Dette antal dage må ikke overstige 56. Bilag 8 skal fornyes årligt eller oplysninger skal fremgå via dyrlægens rapport. Søer, der anvendes til ammesøer må ikke have skuldersår og/eller være tydeligt magre, hvor ribben, ryggrad og/eller hofteben fremtræder markant (huldscore 1 – se figur 1).

Det maksimale antal dage en so står i en boks i farestien efter faring: \_\_\_\_\_ dage.  
Begrundelser for en so står i boks og ikke er løsgående udover de første 35 dage efter faring f.eks. ammesøer:

- 1.
- 2.
- 3.
- 4.
- 5.
- 6.

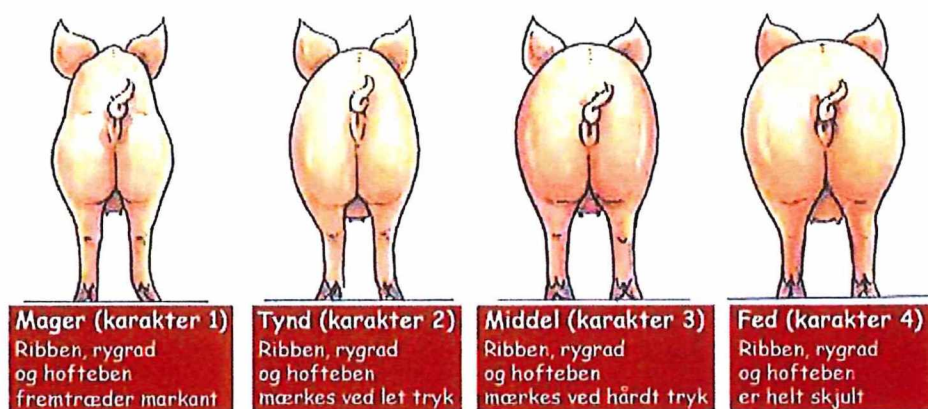

-----  
Dato og underskrift dyrlæge og besætningsejer/driftsleder



## Rengøring/vedligeholdelse af bolt pistol

Enten henvises til vejledningen som er leveret sammen med bolt pistolen eller der udfærdiges en vejledning – se nedenstående eksempel:

- Efter hvert skud skal patronlageret (202) renses med den lille medfølgende børste.
- Det anbefales derudover at bolt pistolen renses og smøres dagligt efter brug.
- Bolt pistolen skilles ad, og rengøres med det medfølgende rensesæt.
- Beskidte dele renses i petroleum eller dieselolie.
- De rengjorte dele smøres med våbenolie, dog ikke gummidæmperen (216).
- Test bolt pistolen ved at indsætte rensesækken i stedet for en patron. Når rensesækken trykkes ned skal slagbolten komme ca. 75 mm ud af munden, og forsvinde helt igen når trykket aftager.
- Til sidst samles bolt pistolen igen
- 
- 
- 
- 
- 
- 
- 
- 

-----  
Dato og underskrift af ejer/driftsleder



## Halekupering og kastration

Hvis der foretages halekupering og kastration af pattegrise skal det ske senest 72 timer (3 døgn) efter fødslen og dette aftales med og dokumenteres af besætningsdyrlægen i en besøgsrapport eller dette bilag.

Foretages der halekupering af pattegrise (sæt kryds):   Ja \_\_\_ Nej \_\_\_\_

Foretages der kastration af pattegrise (sæt kryds):    Ja \_\_\_ Nej \_\_\_\_

Det bekræftes hermed at evt. halekupering og eller kastration af pattegrise sker senest 72 timer (3 døgn) efter fødsel.

-----  
Dato og underskrift dyrlæge

-----  
Dato og underskrift besætningsejer

## Nødplan

En nødplan skal forefindes med kontaktoplysninger på relevante personer/firmaer, diverse instrukser og oplysninger om placering af vigtige stophaner/afbrydere. Eksempelvis:

Potentiel risiko	Hvad skal der ske
Personer Ejer/driftleder: Falck Brandvæsen Dyrlægen Lægevagt Foderstof Ventilationsfirma Elektriker Smed VVS	Telefonnr.:
Brand og evakuering	Ved brand der ikke kan slukkes ved egen hjælp: <ol style="list-style-type: none"> <li>1. Tilkald brandvæsen – ring 112               <ol style="list-style-type: none"> <li>a. Navn, adressen og telefonnummer der ringes fra</li> <li>b. Hvad der er sket og at det er en gårdbrand</li> <li>c. Er der tilskadekomne - hvor mange</li> <li>d. Er dyrene kommet ud – art og antal der evt. er indespærret.</li> </ol> </li> <li>2. Kontakt ejeren</li> <li>3. Iværksæt rednings- og slukningsarbejde hvis det er muligt og forsvarligt, herunder fjernelse og evakuering af dyr, olie, trykflasker, gødning og kemikalier</li> <li>4. Modtag og adviser brandvæsen</li> </ol>
Manglende vand	<ol style="list-style-type: none"> <li>1. kontroller om der er tilstopninger, brud på rør/ledninger eller manglende tilførsels af vand</li> <li>2. kontakt leverandøren af vand</li> <li>3. tjek alle stalde og vurder dyrene, vurder muligheden for tildeling af vand andetsteds fra</li> </ol>
Strømsvigt	<ol style="list-style-type: none"> <li>1. Vurder om dyr vil lide overlast, feks. træk fra nødopluk eller varme.</li> <li>2. Tjek alle stalde og se, om nødoplukket er åben.</li> <li>3. Begræns trækgener og varmeudvikling (overbrusning).</li> <li>4. Kontroller at der ikke sker forurening som følge af manglende strøm til pumper ol.</li> <li>5. Kontakt Elselskab og evt. iværksæt opstart af egen nødgenerator eller kontakt ex. Falck for rekvirering af nødstrømsgenerator</li> </ol>

Tilskadekomst/sygdom medarbejdere	<p>I alvorlige tilfælde:</p> <ol style="list-style-type: none"> <li>1. Tilkald ambulance – ring 112 <ol style="list-style-type: none"> <li>a. Navn, adressen og telefonnummer der ringes fra</li> <li>b. Hvad der er sket</li> <li>c. Er der tilskadekomne - hvor mange</li> </ol> </li> <li>2. Begynd på førstehjælp hvis muligt</li> <li>3. Kontakt ejeren</li> <li>4. Modtag og adviser ambulancen</li> </ol>
Kemikalie - og oliespild	<ol style="list-style-type: none"> <li>1. Ved større overløb af kemikalier og olie - RING 112 – oplys: <ol style="list-style-type: none"> <li>a. Navn, adressen og telefonnummer der ringes fra</li> <li>b. Hvad der er sket og hvor meget der er løbet ud</li> <li>c. Om der er risiko for forurening af vandløb eller drikkevandsboring</li> </ol> </li> <li>2. Kontakt ejer. Har kemikalier eller olie mulighed for at løbe til drænbrønde, vandløb eller lignende?</li> <li>3. kontakt kommunen</li> <li>4. Modtag brandvæsenet/miljømyndighederne</li> </ol>
Overløb af Gylle	<ol style="list-style-type: none"> <li>1. Ved større overløb af gylle eller ved brud på gylletanken - RING 112 - oplys: <ol style="list-style-type: none"> <li>a. Navn, adressen og telefonnummer der ringes fra</li> <li>b. Hvad der er sket og hvor meget der er løbet ud</li> <li>c. Om der er risiko for forurening af vandløb eller drikkevandsboring</li> </ol> </li> <li>2. kontakt ejeren.</li> <li>3. kontakt kommunen</li> <li>4. Forsøg opdæmning for at undgå, at gylle løber til drænbrønde, vandløb eller lignende. Opdæmningen kan evt. foretages med jord, halmballer o.l. afhængig af mængden af gylle. Er gyllen løbet til dræn skal der laves en opdæmning af vandløbet med en bigballe, jord</li> <li>5. Modtag brandvæsenet/miljømyndighederne</li> </ol>

# Adgang kun tilladt ifølge aftale

kontakt ejer på telefonnummer:  
eller driftleder på telefonnummer:



# Aflivningsprocedure

- Alle grise over 5 kg. bedøves med boltpistol inden aflivning.
- Korrekt aflivning af grise under 5 kg. er med hårdt og effektivt slag mod gulv.
- Besætningen har en funktionel boltpistol og patroner svarende til dyrenes størrelse.
- Besætningen har en skarp kniv til afblødning.
- Aflivningsprocedure udføres korrekt:
  - Dyret fikseres
  - Boltpistol placeres 2 cm. over øjne – centralt for små grise – lidt til siden for søer (se illustration)
  - Dyret afblødes ved overskæring af store blodkar i halsen.
- Aflivede dyr noteres ned.
- DAKA bestilles til afhentning.

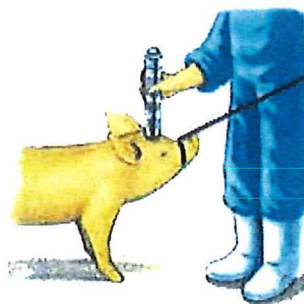

Figur 1: Fikser grisen

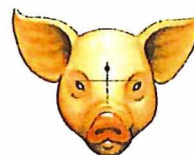

Figur 2: Grise



Figur 3: Søer og orner



Figur 4: Umiddelbart efter at dyret er skudt, overskæres mindst én af de to halspulsårer. Benyt en skarp kniv.

-----  
Dato / Dyrlæge

Bilag 13